臺灣日日新報　昭和十八年十月十五日（金曜日）　（第二版）　（明治卅一年五月九日第三種郵便物認可）　第一萬五千六百六十九號

臺灣新民奉

本日夕刊共六頁

即時比律賓を承認
日比同盟條約締結
きのふ署名調印終る

【東京發】東條十月の比島の獨立の際に於ける日本國と比律賓共和國との間の關係に關する條約は十四日午後三時（現地時間午前九時）マニラに於いて日本國を代表して堀内大使とラウレル大統領との間に署名調印を了した。

【マニラ十四日發同盟】日比同盟條約は十四日午後三時（現地時間午前九時）マニラに於いて

護刀ゐる東洋の一塔

獨立國比律賓の責務

新共和國比律賓
如何なる國柄か

抗戰への疑惑濃化
重慶化する反蔣機運

カリバイ縮人達の國旗製作

日獨文化の交流
日獨會館開館式

事務の簡素化と行務
運營の迅速を期す

割増金附定期預金
二十日から取扱開始

市況（十四日）

治療は正しく！早く！

手當は早く！

神嘗祭國民奉祝臨時大祭招魂式

神鎭る英靈一二萬柱
ほの白き御骨車

拜がむ遺族たゞ鳴咽

靖國神社臨時大祭招魂式

【東京發】秋の大祭日を迎へた靖國神社の大祭は十四日午後三時から擧行されたが、この日は朝から雨模様の天候であつたにも拘らず、午後に入つてからは一層雨脚が強くなつたにも拘らず、午後に入つてからは一層雨脚が強くなつたにも拘らず、午後に入つてからは一層雨脚が強くな

男には勿體ない仕事
街に拾ふ女性進軍譜

つかり困れました、近く國民學校と女性に任せるですつてねえ、本當に御苦勞さいありましたと幸福な女性として各部面に活躍されねばならぬと思つてゐる次第です

女集金人
田の百も鳴る

【臺中】國民學校令實施と同時に學校教育の簡素化に伴つて學校後援會の整理統合が行はれ、從來の後援會費は學校への醵出金と學校後援會費とに分離することになつたが、從來後援會費の集金に當つてゐた學校の小使さんや女教員の手を煩はさずに、學校後援會費の集金人を置くことになつた、これは學校後援會費の集金を一元化して學校後援會の經費の使途を明朗ならしめ、學校後援會費の集金を能率的ならしめるのが目的で、集金人は目立つて「振」した現象は見られないが、その中女子は僅かに二名にすぎない、その二人皆民生委員さんであるが此の

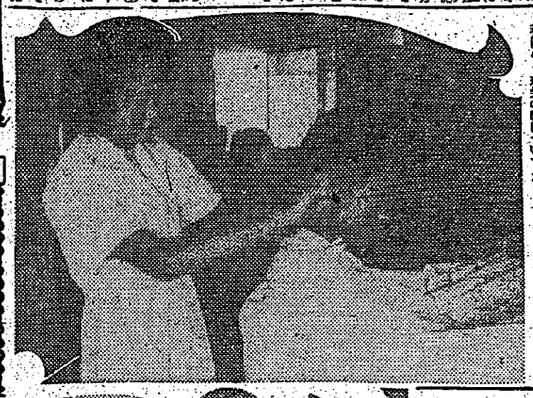

【臺中】國民學校令實施と同時に學校教育の簡素化に伴つて學校後援會の整理統合が行はれ、從來の後援會費は學校への醵出金と學校後援會費とに分離することになつたが、從來後援會費の集金に當つてゐた學校の小使さんや女教員の手を煩はさずに、學校後援會費の集金人を置くことになつた、これは學校後援會費の集金を一元化して學校後援會の經費の使途を明朗ならしめ、學校後援會費の集金を能率的ならしめるのが目的で、集金人は目立つて「振」した現象は見られないが、その中女子は僅かに二名にすぎない、その二人皆民生委員さんであるが此の

職場轉換
皆働の鐘は鳴る！

【臺中】國民學校令實施と同時に學校教育の簡素化に伴つて學校後援會の整理統合が行はれ、從來の後援會費は學校への醵出金と學校後援會費とに分離することになつたが、從來後援會費の集金に當つてゐた學校の小使さんや女教員の手を煩はさずに、學校後援會費の集金人を置くことになつた、これは學校後援會費の集金を一元化して學校後援會の經費の使途を明朗ならしめ、學校後援會費の集金を能率的ならしめるのが目的で、集金人は目立つて「振」した現象は見られないが、その中女子は僅かに二名にすぎない、その二人皆民生委員さんであるが此の

女理髮師
臺中市內に

遺兒を立派に育てる
戰死義勇隊員遺族語る

【嘉義】山地方面の醫療の爲め

十一萬四百餘圓
徵兵號へ新竹州民の赤誠

【新竹】陸軍記念日に當る陸軍の下旅團會並に陸軍

十五日一齊開場式
第二回女子勤農道場

【臺中電話】婦々に於ける第二回

米英擊滅の早道と
兄弟そろつて大空へ

三部長は本日二時から來賓二百餘名に對し左の如き訓辭に入つた、「皆さんと私とは

"盡忠報國"血書志願
天晴れ、雛鷲簡少年

【嘉義電話】嘉義郡小梅庄大字

産馬增强臺南州
豫算追加幼駒放牧場設置

【臺南電話】臺南州廳に於ては

見て下さい、元氣な姿
懷し、愛の天使よりお便り

【臺中】臺中州下に於ける

非人道爆撃の實相（二）
ドイツ國民は如何に戰つたか

（イ）食糧對策　戰爭の方法

聖恩に報いるの秋
婦人層の總蹶起促す

【臺中】日婦臺中州支部では

中小商工業再編協
臺中州會常任委員會

【臺中】臺中州中小商工業再編成

日婦役員錬成會
大肚山にて來四日より

【臺中】日婦臺中州支部では

嘉義明治座
義演の決意

【嘉義】嘉義市明治座では

從軍記念會員
錬成會（十六部）

【十六日發】從軍記念會員錬成會

防諜劇苗栗郡
各地巡演日程

【苗栗】苗栗郡防諜劇團では

遵奉週間斗六
郡行事

【斗六】十一日より十七日迄

苗栗郡
日婦役員錬成會

【苗栗】苗栗郡婦人會では

臺南州警察部
搜査事務打合

【臺南】臺南州警察部では

臺南州軍援事務打合
二十日開く

【臺南】臺南州軍事援護聯合

臺東神社祭
奉祝行事

【臺東】臺東神社の祭禮は

中壢神社例祭

【中壢】中壢神社の祭禮は

各種催して趣旨徹底
北港郡經濟法令遵奉週間

【北港】十一日より一週に亘つて

東勢國民校
のよい子供達
小遣節約感謝の獻金

【東勢】東勢國民學校の

安田翁併東へ

【東】東勢國民學校の

十五日一齊開場式
第二回女子勤農道場

【臺中電話】婦々に於ける第二回

先に陸軍、今度海軍へ
退役軍人一萬圓獻金す

【高雄電話】嘗々計畫されて

保正會議席上
で獻金決議

【大溪】大溪郡では去る十二日

大溪街婦人
第二種訓練

【大溪】大溪街婦人會では

日婦新營部支會
勇士慰問演藝會

【新營】大日本婦人會新營部

まだ出るぞ硬貨
苗栗郡では八萬餘圓回收

【苗栗】郡下に於ける硬貨

遺族の子弟を救つて擧る
（五）防空活動の成果

非人道爆撃の實相（二）
ドイツ國民は如何に戰つたか

（イ）食糧對策　戰爭の方法

中小商工業再編協
臺中州會常任委員會

【臺中】臺中州中小商工業再編成

日婦役員錬成會
大肚山にて來四日より

【臺中】日婦臺中州支部では

嘉義明治座
義演の決意

【嘉義】嘉義市明治座では

從軍記念會員
錬成會（十六部）

【十六日發】從軍記念會員錬成會

防諜劇苗栗郡
各地巡演日程

【苗栗】苗栗郡防諜劇團では

遵奉週間斗六
郡行事

【斗六】十一日より十七日迄

苗栗郡
日婦役員錬成會

【苗栗】苗栗郡婦人會では

臺南州軍援事務打合
二十日開く

【臺南】臺南州軍事援護聯合

臺東神社祭
奉祝行事

【臺東】臺東神社の祭禮は

中壢神社例祭

【中壢】中壢神社の祭禮は

各種催して趣旨徹底
北港郡經濟法令遵奉週間

【北港】十一日より一週に亘つて

東勢國民校
のよい子供達
小遣節約感謝の獻金

【東勢】東勢國民學校の

安田翁併東へ

【東】東勢國民學校の

十五日一齊開場式
第二回女子勤農道場

【臺中電話】婦々に於ける第二回

先に陸軍、今度海軍へ
退役軍人一萬圓獻金す

【高雄電話】嘗々計畫されて

保正會議席上
で獻金決議

【大溪】大溪郡では去る十二日

大溪街婦人
第二種訓練

【大溪】大溪街婦人會では

日婦新營部支會
勇士慰問演藝會

【新營】大日本婦人會新營部

まだ出るぞ硬貨
苗栗郡では八萬餘圓回收

【苗栗】郡下に於ける硬貨

遺族の子弟を救つて擧る
（五）防空活動の成果

市況

廣告

ラオゼ　臺灣藥用歯磨

夕刊 臺灣日日新報 昭和十八年十月十五日（金曜日） 第一万五千六百九十九號 （一）

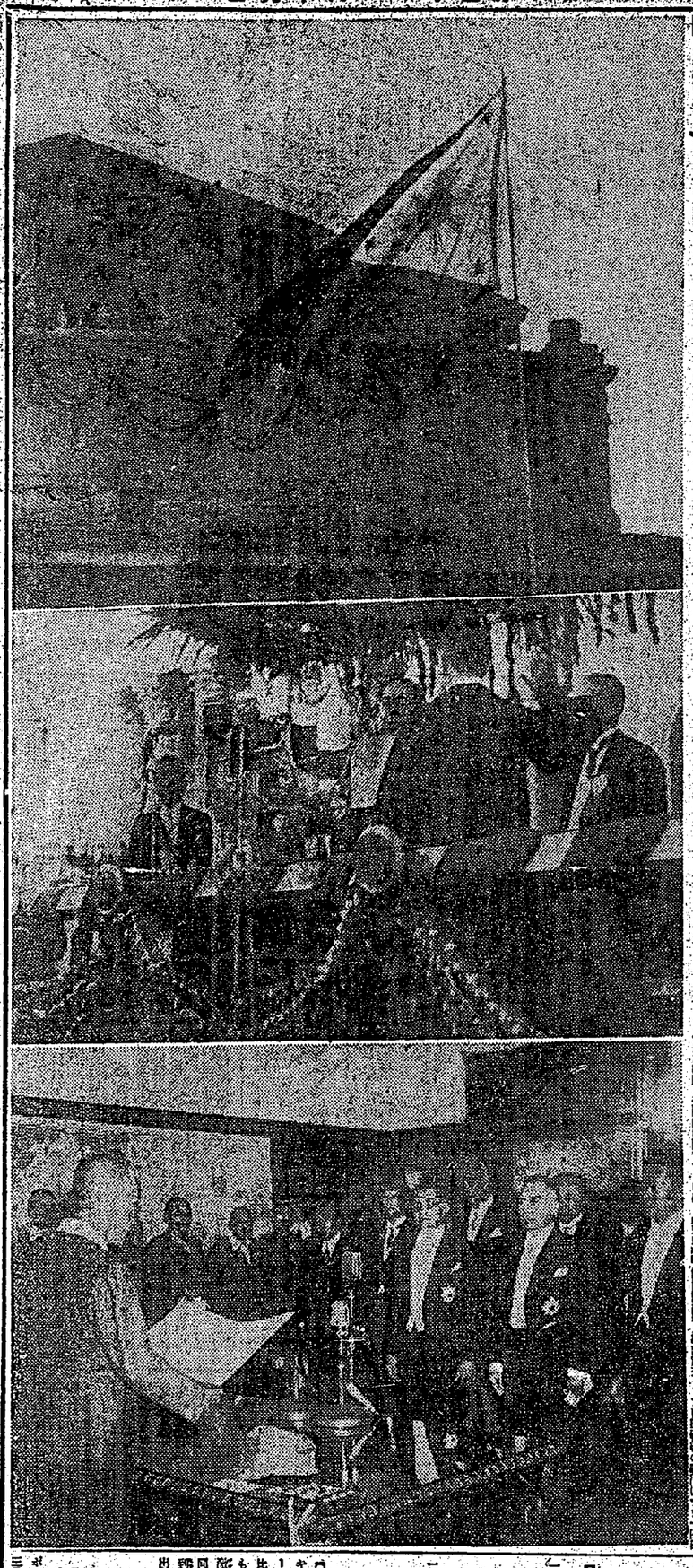

敵船六隻を撃沈

海鷲・輸送船團猛襲

フインシハーヘン

【東京發同盟十四日午後同盟】ニューギニア島フインシハーヘン港沖の敵輸送船團に對し最近連日に亘り我が陸海航空部隊の協力攻撃が加へられてゐるが、これに對し十四日午後更に我が陸攻隊の猛攻撃が加へられ敵船六隻を撃沈した

熾烈・對空砲火で撃退

ギルバートに又敵機

【東京發同盟十四日午後同盟】ギルバート諸島方面○○基地に對しては十四日午前○○時○○分頃より○○機の敵機が來襲したが我が對空砲火の熾烈なる彈幕に遮られ一機の撃墜も許さず何等の戰果なくして敵機は退散した

比島防衛に緊密協力

注目の附屬諒解事項

【マニラ十四日發同盟】比島國防會議は十四日午後大統領官邸に開かれ比島國防に關する日比間の諒解事項に關し協議を遂げたが右諒解事項は次の如きものである

一、ヒリツピン共和國は日本の宣揚する大東亞共榮圏の理念を支持し且つ大東亞戰爭の目的完遂に協力すること

二、日比兩國は互に緊密なる軍事的關係を樹立すること

日比同盟條約

【東京發同盟】十四日比國國會が日本との間に同盟條約を締結することを決定したが、八日國會に於ける比島國會議長の演説に於いて比島獨立の基礎條件として日本との間に同盟條約を締結することを要望したことに對し、これに二十日間の審議を經て同盟條約締結の決定を見たものである

御答電御發送

【東京發】天皇陛下には閣下の下内閣御組織につき御勅語を賜はり閣下より御答電を捧呈せられたに對し更に御滿足なる御答電を賜はり十四日官房總務課から發表された

比律賓共和國肇古の祝典

寫眞は【上】いまはためく比島國旗【中】ケレロ大僧正へのラウレル大統領宣誓【下】黒田最高指揮官軍政撤廢を布告【マニラ宇野本社支局長發】

比島輸出入稅内容

徴稅權新政府へ引繼ぎ

【マニラ十四日發同盟】比島に於ける比島の輸出入稅の徴收は昨年九月以來日本軍政監部に於いて行ひ來つたが、今般比島獨立に伴ひ比島新政府へ引繼ぐことゝなつた、關稅の内容左の如くである

一、比島に輸入される物品（官の必要に依り輸入されるものは除く）

二、比島より輸出される物品

比島の獨立に祝電

長谷川總督贈る

【マニラ十四日發同盟】ドイツ大使館より比島國獨立祝賀の電報を受けたるラウレル大統領は十四日午後大使館を訪問し謝意を表した

獨紙大々的に報道

ヒリツピンの獨立を

【ベルリン十四日發同盟】ヒリツピン共和國の獨立に關するラウレル大統領の聲明は十四日の獨紙上に大々的に報道されてゐる、即ち

【メダン十四日發同盟】ラングーン發の報道に關する獨逸宣傳相ゲッベルスの論説は「ヒリツピンの獨立は日本の勝利の結果であつて、日本は今後ヒリツピンの獨立を擁護するであらう」と述べてゐる

海軍省公表

【東京發】海軍省發表（十四日十二時半）

思想の彈丸、佛崩る

大戰五年と宣傳戰（下）

對敵宣傳の種々相

理論的な英佛 感情的の英佛

地方協議會長會議

十八日に繰上げ

中島氏を招待

總督午餐會

赤軍戰車五十臺喪失

スモレンスク西方

激烈な機甲戰

キエフ南北兩面

赤軍の突破企圖擊碎

落下傘付空中魚雷

ソ聯空軍初めて使用

米機、日本土を襲ふ

米軍攻勢阻止

伊南部戰線

來襲機七十を擊墜

ドイツ西南にて

法院判官異動

人事

新日本報社 第一万五千六百六十九號 (第三種郵便物認可)

勅使の參向を仰ぎ 靖國神社臨時大祭

感激の遺族昇殿參拜

光榮の新祭神遺族

御府、御苑に參入拜觀

翻る日星旗に感涙

獨立の歡喜に湧くマニラ

英靈に感謝祭

早くも六萬千餘圓

本社扱ひ累計 皇軍感謝慰問金

比島獨立の盛典

(2) アギナルド將軍の老兵會の行進 (3) バリンタワ正裝の比島娘の行進

比島留學生宮城奉拜

海南島に科學のメス

南方資源科學研究所近く開所

皇國民の自覺徹す

國民校圖書一部原案決る

決戰下の學徒を激勵

江藤新竹州知事

護國の英靈を祀る

粵東派遣軍合同慰靈祭

臨時徴兵檢査に特例

けふ官報公布即日實施

日比交驩放送

今夜午後七時半

徴兵制に感激

學童の赤誠

"六十歳の大學生"

農學研究に起つ末永翁

後二國志
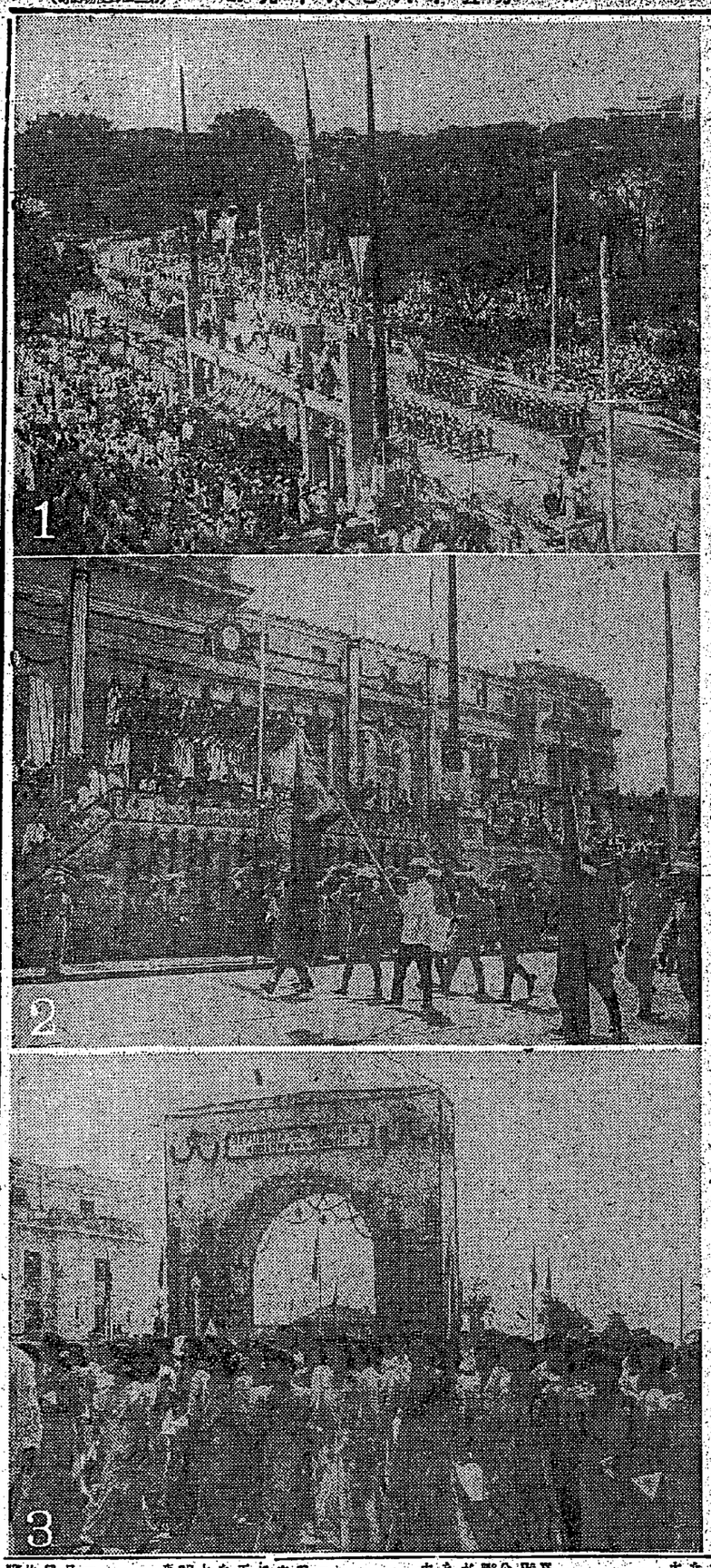
(229) 吉川英治作 矢野橋村畫